67378-003
Rev 04
GED1850

WEISER

FRANÇAIS

aura

SERRURE INTELLIGENTE BLUETOOTH À CLAVIER

Guide de pose et d'utilisation

Outils nécessaires

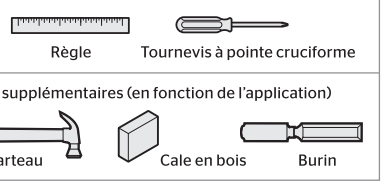

Weiser
1-800-501-9471
www.weiserlock.com

Nomenclature des pièces

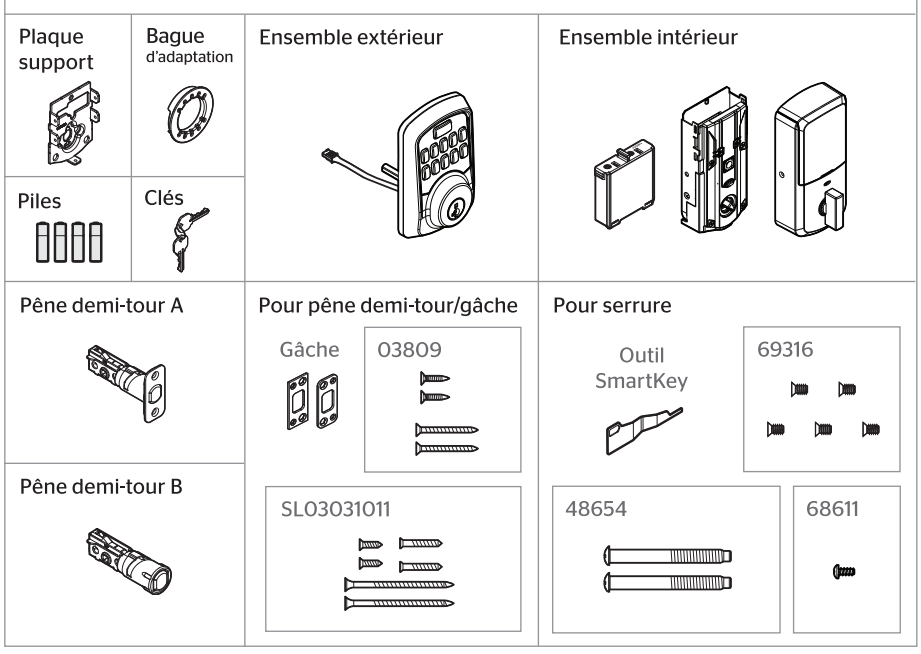

1 Préparez la porte et vérifiez les dimensions

Si vous percez une porte neuve, utilisez le gabarit fourni et les consignes complètes de perçage de porte offertes sur la weiserlock.com/doorprep

A Assurez-vous que votre porte est compatible. Si le pêne dormant standard est monté séparément et sous la poignée, votre porte est compatible

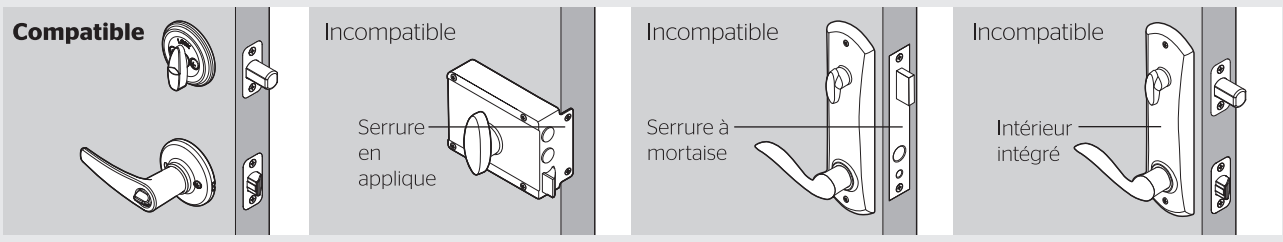

B Retirez de votre porte le pêne dormant existant.

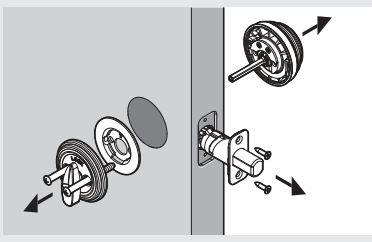

C Mesurez pour confirmer que le trou pratiqué dans la porte est de 54 mm (2 1/8 po) ou 38 mm (1 1/2 po).

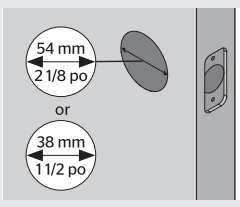

Remarque : une préparation complémentaire de la porte peut s'avérer nécessaire pour les portes ayant des trous de 38 mm (1 1/2 po). Consultez les consignes de perçage pour le pêne dormant sur la page weiserlock.com/doorprep

D Mesurez pour confirmer que l'écartement est de 60 mm ou 70 mm (2 3/8 po ou 2 3/4 po).

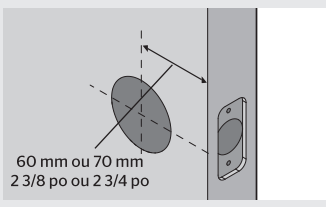

E Mesurez pour confirmer que le trou pratiqué dans le chant de la porte est de 25 mm (1 po).

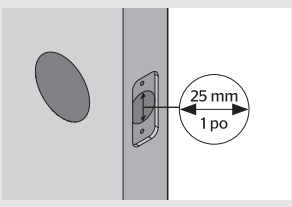

F Mesurez pour confirmer que la porte mesure entre 35 mm et 51 mm (1 3/8 po et 2 po) d'épaisseur.

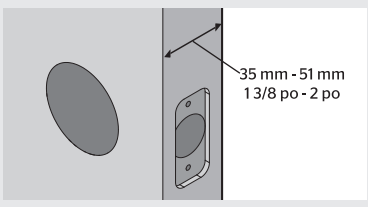

2 Posez le pêne demi-tour et la gâche

Sachet pour pêne demi-tour/ gâche

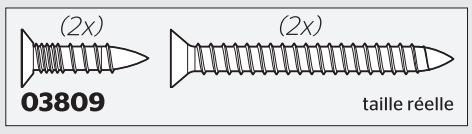

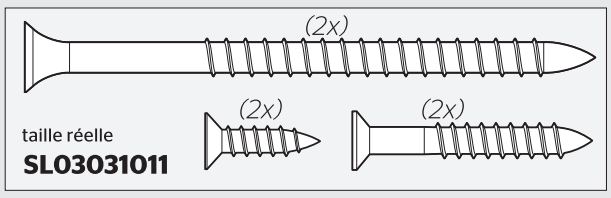

A Le chant de votre porte est-il ciselé?

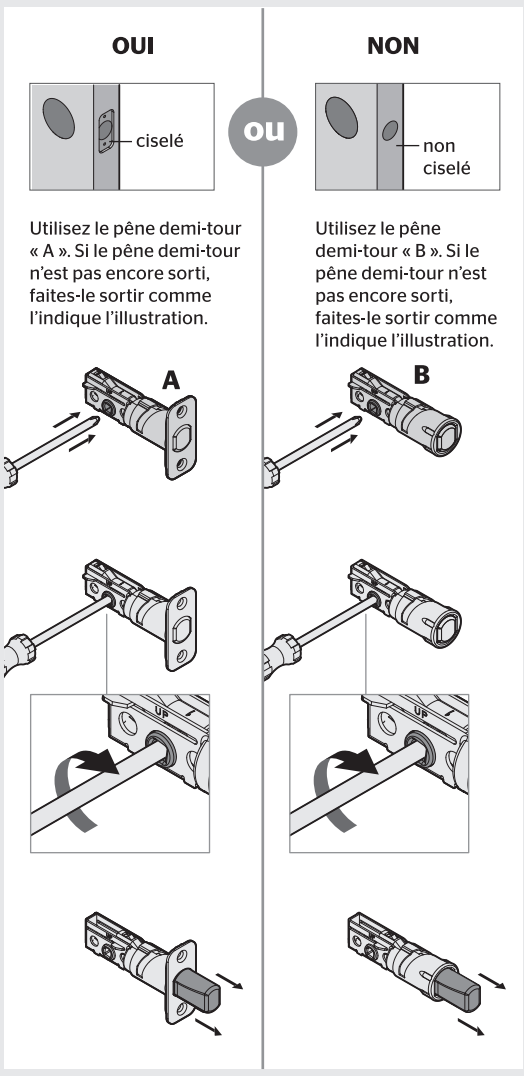

B Maintenez le pêne demi-tour en face du trou de la porte, la têtière étant dans le même plan que le chant de la porte.

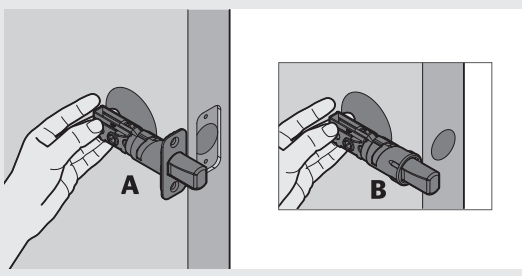

C Le trou en forme de D est-il centré sur le trou de la porte?

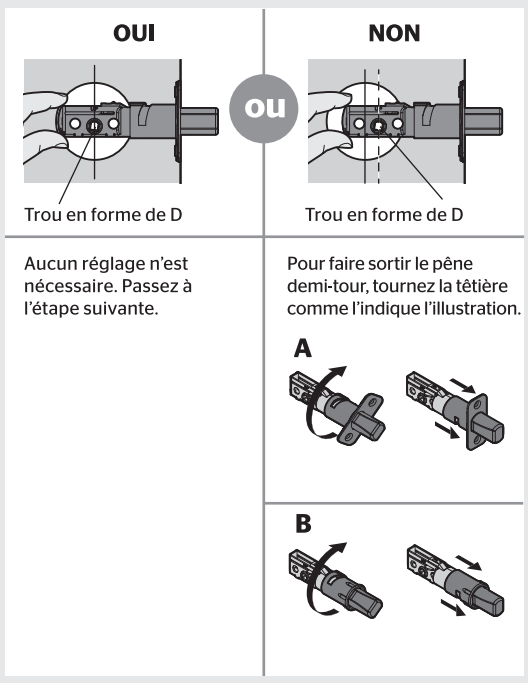

D Quel est le pêne demi-tour que vous posez?

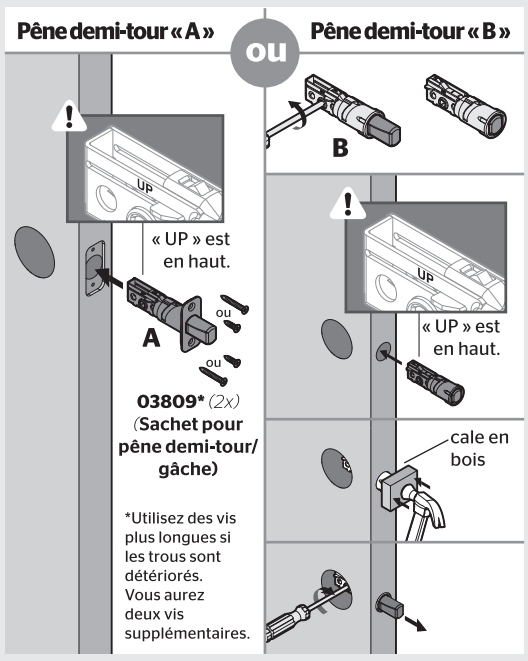

E Posez la gâche sur le cadre de la porte.

⚠ Assurez-vous que le trou dans le cadre de la porte est percé à un minimum de 25 mm (1 po) de profondeur.

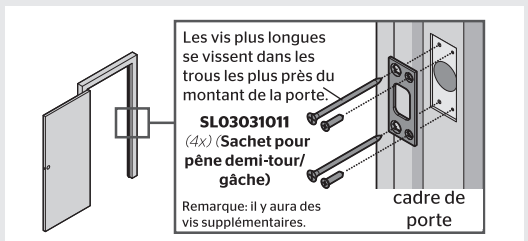

3 Posez le clavier extérieur

Sachet pour serrure

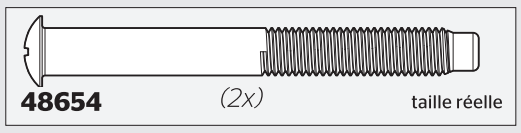

A Quel est le diamètre du trou pratiqué dans la porte?

Le diamètre est de 54 mm (2 1/8 po)

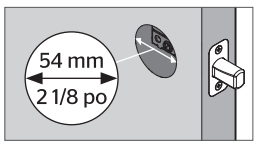

Une bague d'adaptation est nécessaire pour la pose. Posez-la sur l'ensemble extérieur.

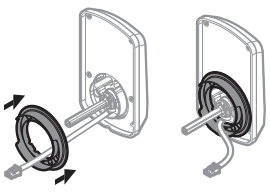

ou

Le diamètre est de 38 mm (1 1/2 po)

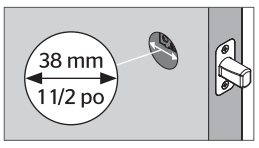

La bague d'adaptation n'est pas nécessaire pour la pose et elle peut être jetée.

B Repérez les vis pour l'étape 3D et gardez-les à portée de main.

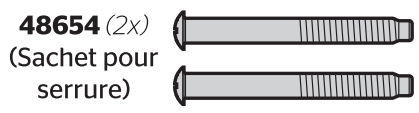

C Retirez la plaque de montage de l'ensemble intérieur.

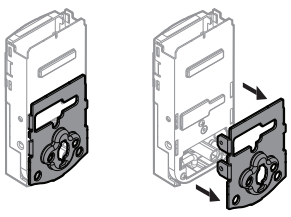

D Posez le clavier extérieur et la plaque support.

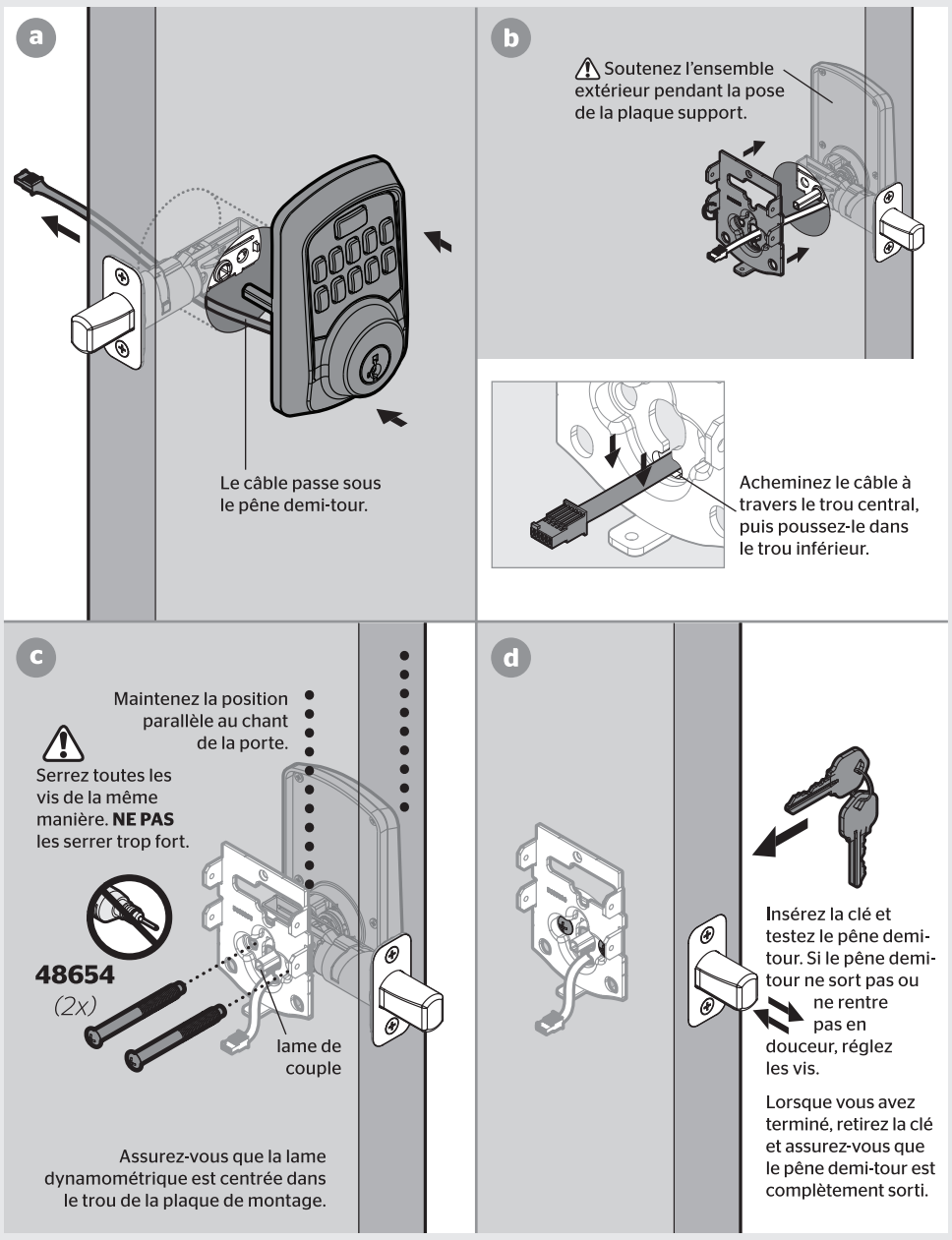

4 Posez l'ensemble intérieur

Sachet pour serrure

A Assurez-vous que l'axe du taquet pointe vers le haut et retirez le couvercle intérieur et le bloc-piles de l'ensemble intérieur.

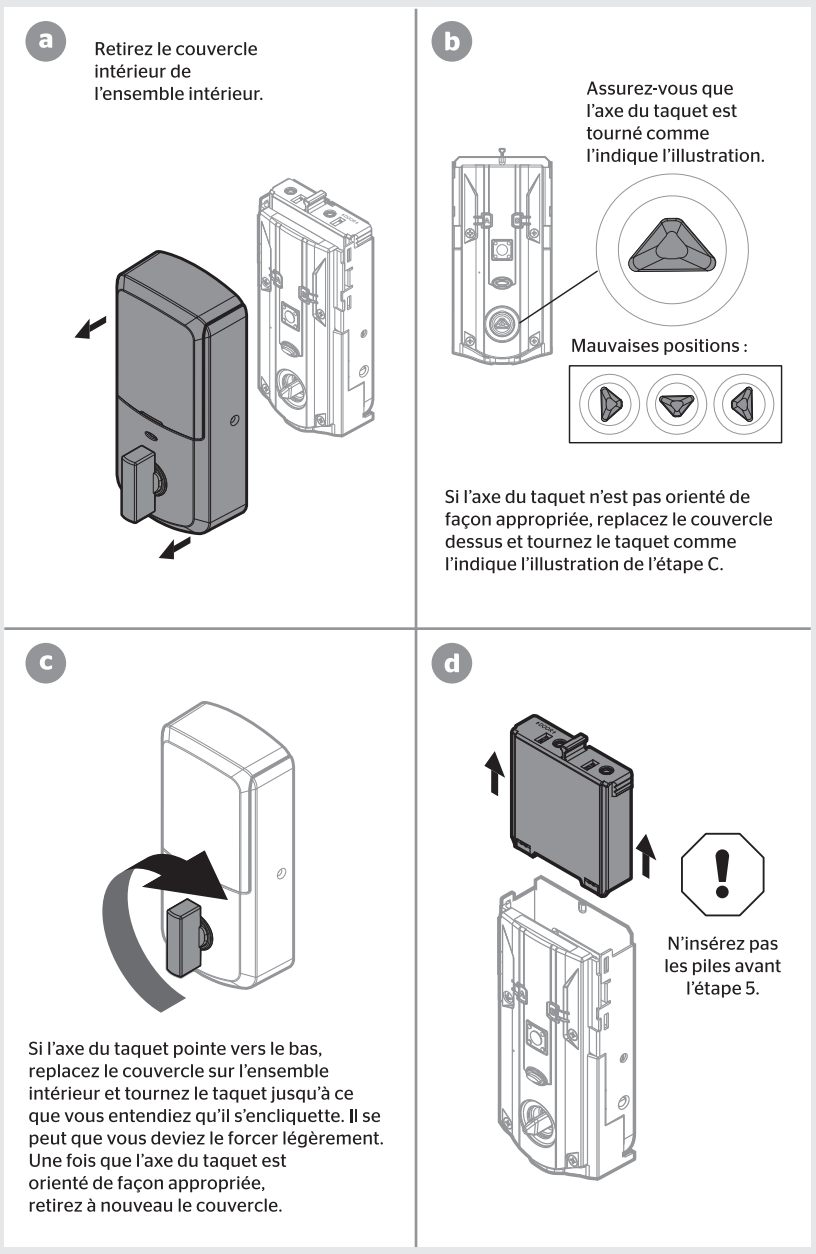

B Posez l'ensemble intérieur sur la plaque support.

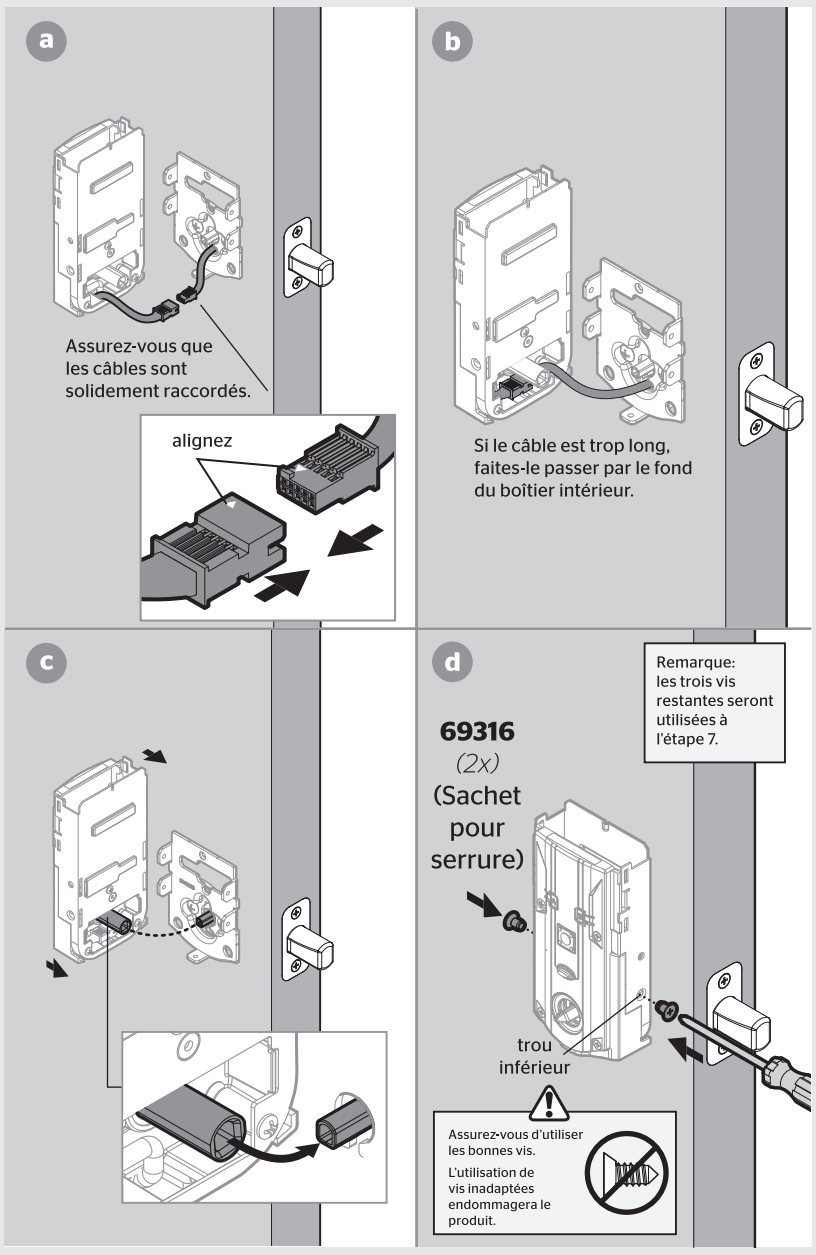

5 Insérez les piles et exécutez le processus d'orientation de la porte.

Cette étape est déterminante pour le bon fonctionnement de la serrure, car elle permet d'apprendre à la serrure l'orientation de votre porte.

A Insérez 4 piles AA dans le bloc-piles.

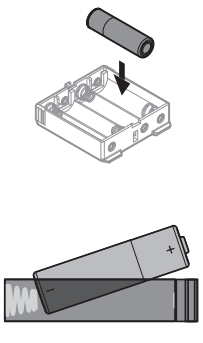

⚠ Vérifiez que la polarité est respectée. Pour de meilleurs résultats, utilisez uniquement des piles alcalines neuves, non rechargeables.

B La porte étant ouverte, insérez le bloc-piles pour amorcer le processus automatique d'orientation de la porte.

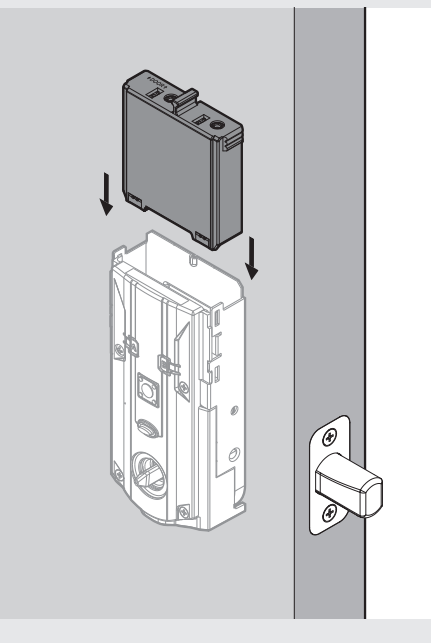

C Le pêne demi-tour commencera à rentrer et à sortir pour apprendre l'orientation de la porte.

Si le pêne demi-tour ne se déplace pas, assurez-vous que les piles sont insérées de façon appropriée et répétez l'étape 5B.

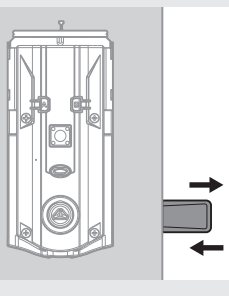

Remarque : le pêne demi-tour rentrera seulement à **mi-course**.

D Le voyant de statut indiquera si le processus a réussi ou a échoué.

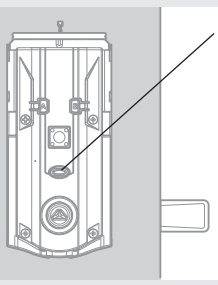

Vert : l'orientation de la porte a réussi. Passez à l'étape suivante.

Rouge : l'orientation de la porte a échoué. Vérifiez que l'intérieur de la serrure et les piles sont placés de façon appropriée. Répétez l'étape 5B.

Si le processus d'orientation de porte échoue une deuxième fois, consultez la section sur l'orientation manuelle de la porte en page 4.

6 Testez la serrure et vérifiez l'alignement de la porte

A La porte étant ouverte, insérez la clé pour faire sortir le pêne demi-tour. Assurez-vous que le pêne demi-tour sort sans à-coups.

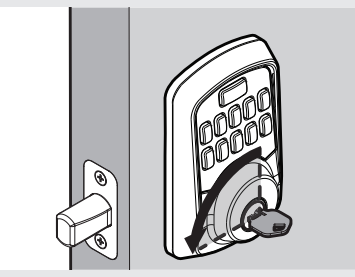

B Tournez la clé de 180° pour faire rentrer le pêne demi-tour. Assurez-vous que le pêne demi-tour rentre sans à-coups.

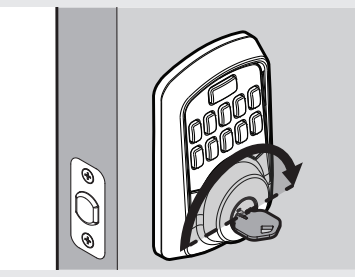

C Fermez la porte. Insérez la clé et tournez-la pour verrouiller la porte. Assurez-vous que la porte se verrouille sans à-coups.

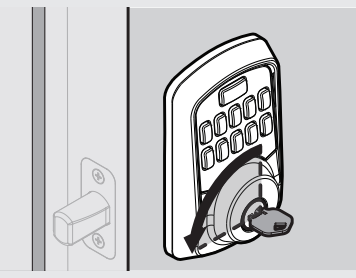

D Tournez la clé de 180° pour faire rentrer le pêne demi-tour. Assurez-vous que la porte se déverrouille sans à-coups.

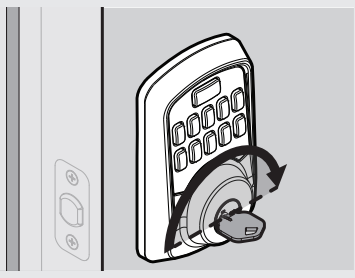

⚠ Si votre porte ne se verrouille pas et ne se déverrouille pas en douceur, assurez-vous d'avoir remplacé votre ancien loquet et la grève par ceux fournis dans la boîte. Si vous rencontrez toujours des erreurs de verrouillage, suivez les étapes de dépannage sur **aura.support.weiserlock.com**

Assistance Weiser : 1-800-501-9471

7 Posez le couvercle intérieur

Sachet pour serrure

(1x)	(3x)
68611 taille réelle	**69316** taille réelle

Informations importantes sur le couvercle intérieur

Le hublot sur le couvercle intérieur est déverrouillé par défaut afin de faciliter l'accès au bloc-piles et aux boutons.

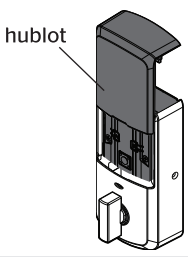

Pour une sécurité supplémentaire, vous pouvez choisir de verrouiller le hublot en posant la vis de sécurité.

⚠ Assurez-vous d'utiliser les bonnes vis. L'utilisation de vis inadaptées endommagera le produit.

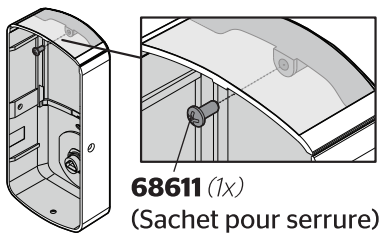

68611 *(1x)* (Sachet pour serrure)

Lorsque le hublot est verrouillé, vous devez retirer le couvercle intérieur entier et les vis pour accéder au bloc-piles et aux boutons.

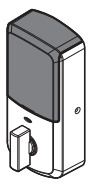

Pose du couvercle

a Posez le couvercle.

Remarque : il se peut que vous deviez tourner le taquet pour l'aligner avec l'axe du taquet.

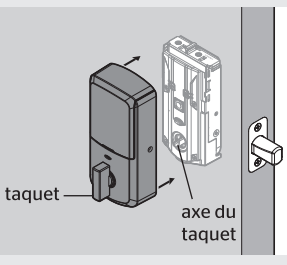

b Posez les vis.

69316 *(3x)* (Sachet pour serrure)

⚠ Assurez-vous d'utiliser les bonnes vis. L'utilisation de vis inadaptées endommagera le produit.

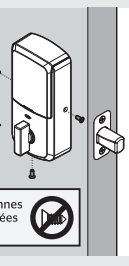

Accès au bloc-piles

Si le hublot est déverrouillé, faites-le glisser pour accéder au bloc-piles.

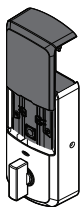

Si le hublot est verrouillé, retirez le couvercle intérieur et les vis pour accéder au bloc-piles.

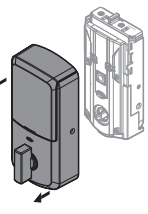

8 Téléchargez l'application et créez un compte

⚠ **L'application Weiser est nécessaire pour utiliser cette serrure. Si cette serrure a été posée par un professionnel (ou par une personne autre que le propriétaire), assurez-vous que cette étape soit effectuée par le propriétaire.**

A Téléchargez l'application Weiser en scannant le code QR ou en vous rendant sur le site **www.weiserlock.com/app** sur votre téléphone intelligent.

B Créez votre compte et suivez les instructions de configuration dans l'application Kwikset.

Aura d'un coup d'œil

Extérieur

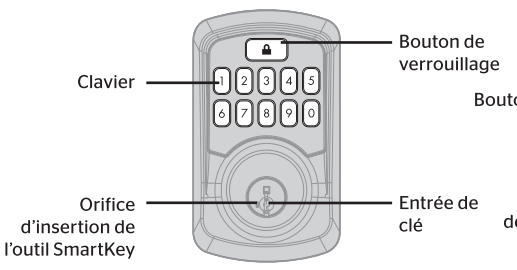

Intérieur (couvercle retiré)

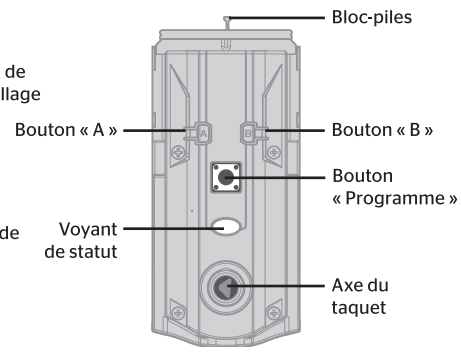

Conseil : pour éclairer le clavier lorsque la porte est verrouillée, appuyez sur le bouton de verrouillage avant de saisir votre code d'utilisateur. Le clavier ne s'éclaire pas si la porte est déverrouillée.

Alertes de système

Alerte	Cause	Solution
Le clavier clignote une fois en rouge en émettant un bip*	Un code inexact a été saisi.	Saisissez à nouveau le code.
Le clavier clignote trois fois en rouge en émettant trois bips*.	Aucun code d'utilisateur n'est programmé.	Programmez au moins un code d'utilisateur.
Le clavier clignote 15 fois en rouge et émet 15 bips.	Trois codes inexacts ont été saisis.	Saisissez à nouveau le code après les 60 secondes de verrouillage du clavier.
Le clavier clignote en rouge en émettant des bips rapides pendant trois à quatre secondes.	Piles faibles.	Remplacez les piles
Le clavier clignote en rouge en émettant un bip continu pendant deux secondes.	Porte coincée pendant la tentative de verrouillage.	Verrouillez à nouveau la porte manuellement. Au besoin, repositionnez la gâche.
La serrure émet un bip continu.	L'ensemble intérieur est déconnecté de l'extérieur.	Retirez le bloc-piles, connectez à nouveau l'intérieur à l'extérieur, puis insérez à nouveau le bloc-piles.

* Les bips sonores ne seront entendus que si les sons de verrouillage n'ont pas été désactivés dans l'application.

Couleurs du voyant de statut

Ces fonctions peuvent être réglées dans certaines applications domotiques.

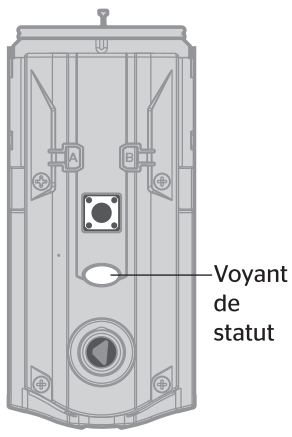

Couleur	Statut de serrure
Vert	Action réussie
Vert (clignotant)	Déverrouillé
Rouge	Le processus d'orientation de porte a échoué
Rouge (clignotant)	Action échouée ou incomplète
	Piles faibles
Bleu	Appariement Bluetooth réussi
Bleu (clignotant)	Mode d'appariement Bluetooth
Ambre	Passage au mode de réinitialisation du réseau
Ambre (clignotant)	Mode de réinitialisation de réseau ou de système
	Action requise
	Verrouillé

Dépannage

Un guide complet de programmation et de dépannage de clavier Bluetooth Aura est offert sur le site aura.support.weiserlock.com

Orientation de porte manuelle

Au besoin, le processus d'orientation de porte peut être mis en œuvre manuellement. Cette opération est utile si la serrure est déplacée et posée sur une porte différente.

1 Retirez le bloc-piles.

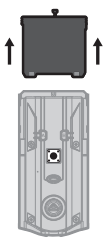

2 Appuyez sur le bouton Program et maintenez-le ENFONCÉ tout en réinsérant le module batterie. Relâchez le bouton « Programme » après 3 secondes. La LED d'état clignotera en rouge et vert.

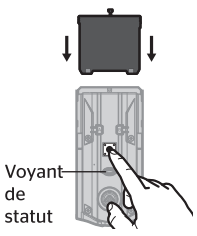

3 Appuyez une fois de plus sur le bouton « Programme ».

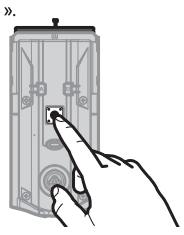

4 Le pêne demi-tour commencera à rentrer et à sortir pour apprendre l'orientation de la porte. Le voyant clignotera en vert si le processus d'orientation a réussi ou en rouge s'il a échoué.

Réinitialisation d'usine

La réinitialisation d'usine supprimera tous les paramètres Wi-Fi, les couplages Bluetooth, les associations d'utilisateurs, supprimera le verrou du compte et réinitialisera tous les paramètres de verrouillage, y compris la remise.

1 Retirez le bloc-piles.

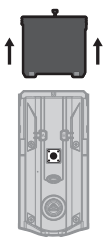

2 Appuyez sur le bouton « Programme » en le maintenant ENFONCÉ pendant la réinsertion du bloc-piles. Maintenez enfoncé le bouton pendant 30 secondes, jusqu'à ce que la serrure émette un bip et le voyant de statut clignote en rouge.

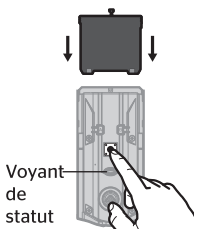

3 Appuyez une fois de plus sur le bouton « Programme ». Le voyant clignotera en vert et en rouge et le processus d'orientation de porte commencera.

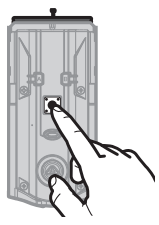

4 Le pêne demi-tour commencera à rentrer et à sortir pour apprendre l'orientation de la porte. Le voyant clignotera en vert si le processus d'orientation de porte a réussi ou en rouge si le processus a échoué.

Recléage SmartKey

Recléez la serrure pour pouvoir utiliser votre clé existante. Pour plus de renseignements, reportez-vous aux instructions de recléage SmartKey fournies.

Remarque : si le verrouillage automatique est activé, retirez le bloc-piles avant de recléer votre serrure.

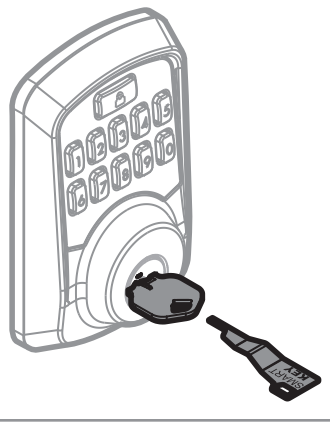

Précautions de sécurité importantes

1. Lisez la totalité des instructions.
2. Familiarisez-vous avec tous les avertissements et mises en garde.
3. Rappelez les mesures de sécurité à tous les membres de la famille.
4. Protégez vos codes d'utilisateur.
5. Éliminez les piles usées conformément aux lois et règlements locaux.

⚠ **AVERTISSEMENT :** ce fabricant tient à vous aviser qu'aucune serrure ne peut à elle seule offrir une sécurité complète. Cette serrure peut être mise hors d'état par la force ou par des moyens techniques ou être contournée par l'utilisation d'un autre accès à la propriété. Aucune serrure ne peut remplacer la surveillance de votre environnement et le bon sens. La quincaillerie de bâtiment est offerte dans plusieurs classes de rendement pour s'adapter à l'application. Afin d'augmenter la sécurité et de réduire les risques, vous devriez consulter un serrurier qualifié ou tout autre professionnel de la sécurité.

©2021 Spectrum Brands, Inc. All Rights Reserved. Lake Forest, CA 92610.